ΤΡΙΤΗ 9 ΜΑΪΟΥ 1972

ΙΔΡΥΤΗΣ: ΔΗΜ. ΛΑΜΠΡΑΚΗΣ
ΕΚΔΟΤΗΣ ΔΙΕΥΘΥΝΤΗΣ | ΚΩΣΤΑΣ ΝΙΤΣΟΣ
ΓΡΑΦΕΙΑ: Χρήστου Λαδᾶ 3
ΤΗΛΕΦΩΝΑ: 3230.221-23 & 3237.283-86

ΑΘΗΝΑ, ΕΤΟΣ 27ο, ΑΡ. 8248 ● ΤΙΜΗ ΦΥΛΛΟΥ ΔΡΑΧΜΕΣ 2,50

ΤΑ ΝΕΑ

14 ΣΕΛΙΔΕΣ

ΘΑ ΣΤΡΑΦΗ ΠΡΟΣ ΤΑ ΑΡΙΣΤΕΡΑ ΤΟ ΛΑΪΚΟ ΚΟΜΜΑ ΤΟΥΡΚΙΑΣ;

ΛΕΠΤΟΜΕΡΕΙΕΣ ΣΤΗΝ ΤΕΛΕΥΤΑΙΑ ΣΕΛΙΔΑ

Ἐξηγγέλθη ἀπό τόν πρόεδρο Νίξον

ΝΑΥΤΙΚΟΣ ΑΠΟΚΛΕΙΣΜΟΣ ΤΟΥ Β. ΒΙΕΤΝΑΜ

Ἔνταση τῶν βομβαρδισμῶν

ΑΠΟΦΑΣΕΙΣ ΤΟΥ ΠΟΛΕΜΙΚΟΥ ΣΥΜΒΟΥΛΙΟΥ

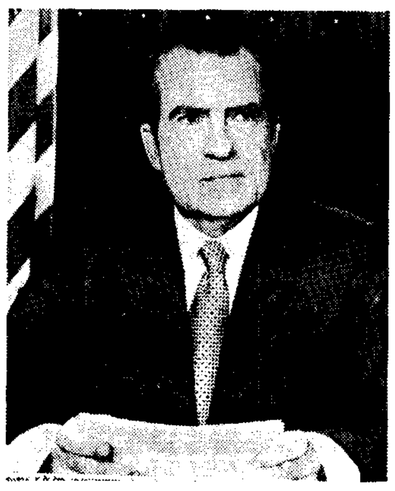

Ὁ πρόεδρος Νίξον ἐνῶ ἑτοιμάζεται ν' ἀναγγείλη τό ναυτικό ἀποκλεισμό τοῦ Βορείου Βιετνάμ.

(Τηλεφωτογραφία Ἀθηναϊκοῦ Πρακτορείου καί Γιουνάϊτεντ Πρές)

ΟΥΑΣΙΓΚΤΟΝ, 9. Ἀσσοσιέϊτεντ Πρές.

Ὁ πρόεδρος Νίξον ἀνακοίνωσε, σήμερα τό πρωΐ, ὅτι διέταξε νά ναρκοθετηθοῦν οἱ εἴσοδοι ὅλων τῶν λιμένων τοῦ Βορείου Βιετνάμ, γιά νά σταματήση ἡ ἀποστολή πολεμεφοδίων ἀπό τήν Σοβιετική Ἕνωση καί τίς ἄλλες κομμουνιστικές χῶρες πρός τά βορειοβιετναμικά στρατεύματα, πού ἔχουν εἰσβάλει στό Νότιο Βιετνάμ. Ὁ Ἀμερικανός πρόεδρος πρόσθεσε ὅτι οἱ ἀμερικανικές δυνάμεις ἐπῆραν διαταγές νά ἐμποδίζουν τήν μεταφορά ἐφοδίων ἀπό τή θάλασσα. Οἱ μεταφορές ἐφοδίων μέ τούς σιδηροδρόμους καί μέ ἄλλα μέσα θ' ἀποκοποῦν καί θά συνεχισθοῦν τά πλήγματα ἀπό ἀέρος καί θαλάσσης ἐναντίον τοῦ Βορ. Βιετνάμ.

Μιλώντας ἀπό τήν Τηλεόραση καί τό Ραδιόφωνο πρός τόν ἀμερικανικό λαό, πάνω στίς ἀποφάσεις πού πάρθηκαν ἀπό τό Πολεμικό Συμβούλιο πού ἔγινε στό Λευκό Οἶκο, ὁ Νίξον εἶπε ὅτι διέταξε τή ναρκοθέτηση τῶν εἰσόδων τῶν βορειοβιετναμικῶν λιμένων γιά νά ἐμποδίση νά φθάσουν ὡς τούς «διεθνῶς παρανόμους» τά ὅπλα καί τά πολεμεφόδια πού στέλνονται ἀπό τή Σοβιετική Ἕνωση καί τίς ἄλλες κομμουνιστικές χῶρες.

Διακηρύσσοντας ὅτι ἡ ἔνταση τῆς πολεμικῆς δραστηριότητος εἶναι ἡ μόνη ὁδός πού ἀφέθηκε ἀνοιχτή γιά τίς Ἡνωμένες Πολιτεῖες, ὁ ἀρχηγός τοῦ Λευκοῦ Οἴκου, τόνισε ὅτι οἱ διαταγές πού δόθηκαν πρός τίς ἀμερικανικές δυνάμεις ἐκτελοῦνται ἤδη, καί, ταυτόχρονα ἀπηύθυνε τήν ἑξῆς ἔκκληση πρός τήν Σοβιετική Ἕνωση:

«Ἄς μή γλιστρήσουμε πίσω πρός τίς μαῦρες σκιές τῆς προηγουμένης περιόδου. Δέν σᾶς ζητοῦμε νά θυσιάσετε τίς ἀρχές σας, ἤ τούς φίλους σας. Ἀλλά, οὔτε καί θά ἔπρεπε νά ἐπιτρέψετε στήν ἀδιαλλαξία τοῦ Ἀνοῖ νά καταστρέψη τίς προοπτικές πού μέ τόση ὑπομονή ἔχουμε μαζί δημιουργήσει».

Τά μέτρα

Καί ὁ Πρόεδρος συνέχισε:

Σέ πλήρη συνεργασία μέ τήν Δημοκρατία τοῦ Βιετνάμ, διέταξα νά παρθοῦν τά ἀκόλουθα μέτρα, τά ὁποῖα τίθενται σέ ἐφαρμογή τήν στιγμή πού σᾶς μιλῶ:

1. Οἱ εἴσοδοι ὅλων τῶν βορειοβιετναμικῶν λιμένων θά ναρκοθετηθοῦν, γιά νά ἐμποδίζεται ἡ προσπέλαση σ' αὐτούς, ὅπως καί οἱ ναυτικές ἐπιχειρήσεις τῶν Βορειοβιετναμέζων.

2. Οἱ ἀμερικανικές δυνάμεις δια τάχθηκαν νά πάρουν τά κατάλληλα μέτρα στά χωρικά ὕδατα τοῦ Βορείου Βιετνάμ γιά νά ἐμποδίσουν τή μεταφορά καί τήν παράδοση πολεμεφοδίων.

3. Οἱ σιδηροδρομικές καί ὅλες οἱ ἄλλες συγκοινωνίες θά ἀποκοποῦν στή μεγαλύτερη δυνατή ἔκταση

4. Τά ἀπό ἀέρος καί θαλάσσης πλήγματα ἐναντίον στρατιωτικῶν

● Συνέχεια στή σελίδα 12

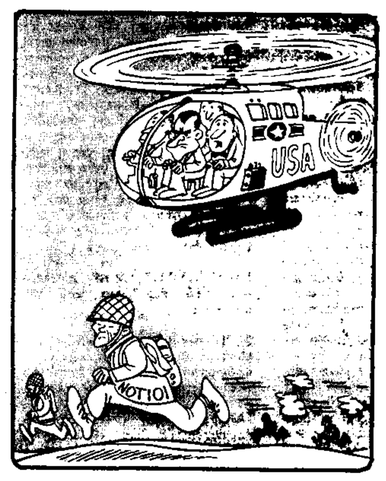

—Ἐγώ σᾶς λέγω πώς προπονοῦνται γιά τούς Ὀλυμπιακούς τοῦ Μονάχου...

(Τοῦ Κώστα Μητρόπουλου)

Εὔθυμα καί σοβαρά

ΕΠΙΚΙΝΔΥΝΟΣ «ΖΗΛΟΣ»

Τοῦ ΔΗΜ. ΨΑΘΑ

Τά ὄργανα τοῦ κράτους θά πρέπει, βέβαια, νά ἔχουν κάποιο ζῆλο στήν ἄσκηση τῶν καθηκόντων τους. Αὐτό ἀποτελεῖ μιά προϋπόθεση γιά τήν καλή λειτουργία μιᾶς ὁποιασδήποτε κρατικῆς ὑπηρεσίας. Ὁ ζῆλος, ὅμως, δέν εἶναι κάτι τό σταθμιζόμενο, τό ὑπολογισμένο κατά τρόπο σταθερό, σέ δόση λογική, ἐπιτρεπτή καί καθορισμένη. Στό κάθε ὄργανο τοῦ κράτους ὁ ζῆλος ἀναπτύσσεται ἀνάλογα μέ τό χαρακτήρα καί τήν ἰδιοσυγκρασία του. Ἄλλο ὄργανο βάζει δόση κανονική, ἄλλο μεγαλύτερη, ἄλλο πάρα πολύ μεγάλη. Ἔτσι ἔχουμε τόν ἁπλό ζῆλο, τό μεγάλο ζῆλο, πέραν τοῦ ὁποίου φτάνουμε σ' ἐκεῖνο πού ὀνομάζουμε «ὑπερβάλλοντα ζῆλον».

Ὁ ζῆλος — γιά νά ἐξηγηθῶ καλύτερα — εἶναι σάν τό δηλητήριο. Σέ μικρές δόσεις γίνεται φάρμακο σωτήριο. Σέ μεγάλες προκαλεῖ τό θάνατο. Μέ τόν ἴδιο τρόπο, ἀκριβῶς, καί ὁ «ὑπερβάλλων ζῆλος» προκαλεῖ τήν καταστροφή ἐκεῖ ὅπου ἀποβλέπει νά κάνη καλό. Δυστυχῶς δέ αὐτός ὁ «ὑπερβάλλων ζῆλος» — μιλῶ γιά ὁρισμένες, εἰδικές περιπτώσεις — εἶναι κάτι πού πολύ συχνά συναντοῦμε ἀνάμεσα σέ ὄργανα τοῦ κράτους, μέ ἀποτελέσματα ἄλλοτε κωμικά κι' ἄλλοτε τραγικά.

Γιά νά φέρω ἕνα παράδειγμα γιά τά κωμικά τοῦ ὑπερβάλλοντος ζήλου, θά θυμηθῶ τά φαιδρά τοῦ τρόπου τῆς ἀσκήσεως τῆς λογοκρισίας, φέρ' εἰπεῖν, ἀπ' τά κατώτερα ὄργανα, σ' ὅλα τά χρόνια πού δοκιμάσαμε τό ἀραῖο ἐκεῖνο φρούτο — δικτατορία Μεταξᾶ, Κατοχή, καί πρόσφατα, πρίν ἀπ' τήν κατάργησή της ἀπ' τήν παροῦσα κατάσταση. Γράφοντας, ἔξαφνα, πρίν ἀπό τρία χρόνια, ἕνα εὐθυμογράφημα στά «Νέα», ἀνάφερα κάποιον πού νοίκιασε ἕνα παραθαλάσσιο σπιτάκι στή Βάρκιζα καί τραβοῦσε τῶν παθῶν του τόν τάραχο ἀπ' τήν ἐπιδρομή τῶν συγγενῶν, φίλων καί γνωστῶν. Τ' ὄνομα τοῦ ἥρωά μου ἦταν Φιντικλάκης ἤ Καρυδάκης. Αὐτό ἀναφερόταν τρεῖς φορές στό εὐθυμογράφημα, ἀλλά καί στά τρία σημεῖα ὁ λογοκριτής εἶχε σβήσει τ' ὄνομα Καρυδάκης.

— Γιατί; ρώτησα.

— Τό ἔσβησε ὁ λογοκριτής, μοῦ εἶπαν, γιατί ὑπέθεσε ὅτι ἦταν ὑπαινιγμός γιά τόν... συνταγματάρχη Καρύδα!

Ἄλλη φορά πάλι ἔγραφα: «Ἡ Νίτσα εἶχε πολλούς φίλους, τόν Κωστάκη, τόν Γιωργάκη, τόν Νικολάκη, τόν Μανωλάκη, τόν Θοδωράκη, τόν Μιχαλάκη, τόν Ἀντωνάκη κτλ». Ὁ λογοκριτής, ὅμως, ἔσβησε ἀπ' ὅλους τούς φίλους τῆς Νίτσας τόν... Θοδωράκη, γιατί ὑπέθεσε ὅτι ἡ μνεία τοῦ ὀνόματος αὐτοῦ ἀποτελοῦσε μιά πονηρή προσπάθεια ἐκ μέρους μου νά προβάλω... τόν Μίκη Θεοδωράκη!..

Τά πράγματα, ὅμως, παύουν νά εἶναι ἀστεῖα, ὅταν ὁ ὑπερβάλλων ζῆλος ἀναπτύσσεται σέ ἄλλους τομεῖς καί σέ ἄλλης κατηγορίας ὄργανα τοῦ κράτους. Τά σημειώνω αὐτά, ἔχοντας ὑπ' ὄψει τό τελευταῖο διάταγμα «περί ἐγκρίσεως τοῦ κανονισμοῦ διαλύσεως δημοσίων συναθροίσεων», διά τοῦ ὁποίου δίνεται τό δικαίωμα στά ὄργανα τοῦ κράτους νά κάνουν, ὑπό ὁρισμένες προϋποθέσεις, χρήση τῶν ὅπλων, ἄνευ εὐθύνης.

Δέν συζητῶ τή νομική καί συνταγματική πλευρά τοῦ διατάγματος — οἱ σχετικές ἀπόψεις διατυπώθηκαν στό «Βῆμα» τῆς προχτεσινῆς Κυριακῆς — δέν εἶμαι οὔτε νομομαθής, οὔτε συνταγματολόγος. Ἐκεῖνο, ὅμως, πού μοῦ κάνει ἐντύπωση εἶναι πῶς ἔγινε νά μή σκεφθοῦν οἱ συντάξαντες τό σχετικό «βασιλικό διάταγμα» αὐτό τό κουσούρι τοῦ «ὑπερβάλλοντος ζήλου», πού δέν λείπει, ὅπως εἶπα, ἀπό πολλούς ὑπηρετοῦντες τό κράτος καί οὔτε, φυσικά, ἀπό ὁρισμένα «ὄργανα τῆς τάξεως»; Ἀκόμα καί τόν καιρό πού δέν ὑπῆρχε παρόμοια ἀπαλλαγή ἀπό τέτοια εὐθύνη, ξέρουμε ὅλοι ὅτι ὁ ὑπερβάλλων ζῆλος ἔκανε τά θαύματά του καί εἴδαμε νεκρούς καί τραυματίες σέ συλλαλητήρια γιά τό Κυπριακό.

Δέν θέλει νά πιστέψη κανείς, βέβαια, ὅτι στήν πρόθεση ἐκείνων πού συνέταξαν τό διάταγμα ἦταν νά πέφτουν κορμιά γιά νά διαλυθῆ μιά δημόσια συνάθροιση, ἀπαγορευμένη ἀπ' τό κράτος. Ξέρει, ὅμως, ὁ καθένας, ὅτι πάρα πολύ συχνά, κατώτερα ὄργανα, φλεγόμενα ἀπό ζῆλο, γίνονται βασιλικότερα τοῦ βασιλέως καί ὑπερακοντίζουν τίς προθέσεις τῶν κυβερνητῶν. Δέν ἀνησυχοῦν, λοιπόν, οἱ ἰθύνοντες ὅτι — εὐθύνης μή ὑπαρχούσης — μπορεῖ νά γίνη καί μακελιό σέ μιά περίπτωση, πού θά μποροῦσε νά πραγματοποιηθῆ τό ἐπιδιωκόμενο ἀποτέλεσμα χωρίς ἄδικη αἱματοχυσία;

Βλέπουμε τί μέσα μεταχειρίζονται ξένες ἀστυνομίες γιά τή διάλυση συγκεντρώσεων πρός ἀποφυγήν αἱματοχυσίας — μέχρι καί κράνη μέ ἀσπίδες. Ποιός ὁ λόγος νά δίνωνται στά δικά μας ὄργανα τέτοια θανάσιμα δικαιώματα; Ἤ μήπως δέν ξέρουν οἱ ἰθύνοντες τίς ὀλέθριες συνέπειες τοῦ ὑπερβάλλοντος ζήλου;

ΔΗΜ. ΨΑΘΑΣ

Ἔγινε χθές

ΑΓΡΙΑ ΔΟΛΟΦΟΝΙΑ ΣΕ ΚΑΦΕΝΕΙΟ ΣΤΟ ΗΡΑΚΛΕΙΟ

Παλαιές διαφορές

ΗΡΑΚΛΕΙΟ, 9. Τοῦ ἀνταποκριτοῦ μας.

Ἄγρια δολοφονία ἔγινε χθές μέσα σέ κεντρικό καφενεῖο τῆς πόλεως. Ὁ γεωργός Χρ. Φασουλάκης, ἐτῶν 25, σκότωσε μέ μαχαίρι τόν Κ. Κουνάλη, ἐτῶν 58, ἰδιωτικό ὑπάλληλο, πατέρα δύο ἀνηλίκων παιδιῶν. Ὁ δράστης πλησίασε τό θῦμα ἀπό πίσω, χωρίς νά γίνη ἀντιληπτός, μέσα στό κ[illegible]ενεῖο τοῦ Εὐαγγ. Ὀρφανοῦ, στή λεωφόρο Καλοκαιρινοῦ, καί τόν ἔπληξε μέ τό μαχαίρι πολλές φορές στήν πλάτη. Ὁ Κουνάλης τραυματίσθηκε θανάσιμα καί ὑπέκυψε στήν κλινική ὅπου μεταφέρθηκε, ἐνῶ ὁ δράστης συνελήφθη. Τά αἴτια τοῦ ἐγκλήματος ἀποδίδονται σέ παλαιότερες διαφορές μεταξύ δράστου καί θύματος.

ΓΙΑ ΤΟΝ ΠΝΙΓΜΟ ΤΩΝ 21 ΜΑΘΗΤΡΙΩΝ

Τερματίζεται αὔριο τό ἔργο τῆς ἀνακρίσεως

ΠΟΛΙΤΙΚΟΙ ΕΝΑΓΟΝΤΕΣ ΟΛΟΙ ΟΙ ΓΟΝΕΙΣ

ΧΑΝΙΑ, 9. Τοῦ ἀνταποκριτοῦ μας.—

Γιά λίγο μόνο ἄνοιξε ἡ πόρτα τοῦ Γυμνασίου στό Σπήλι. Γιά νά μποῦν μέσα οἱ συμμαθητές καί συμμαθήτριες τῶν 21 πνιγμένων κοριτσιῶν καί ν' ἀφήσουν λίγα λουλούδια στά ἔρημα θρανία. Ὕστερα ἔκλεισε καί πάλι. Καί εἶναι ἄγνωστο πότε θά ξανανοίξη.

Μέχρι αὔριο ἡ ἀνάκριση πρέπει νά ἔχη ὁλοκληρωθῆ. Πέντε ἀπό τούς 1[illegible] καθηγητές εἶναι στή φυλακή. Ὁ διευθυντής δέν μπορεῖ ἀκόμη νά ἐπιστρέψη στό Σπήλι. Καί τά παιδιά, μέ τήν ψυχή γεμάτη ἀνοιχτές πληγές δέν ἔχουν ἀκόμη συνέλθη.

Στά χαροκαμένα χωριά τῆς περιοχῆς Ρεθύμνου ὁ πόνος εἶναι δουβός καί συγκρατημένος. Γενική ὅμως εἶναι ἡ ἀξίωση νά βρεθοῦν οἱ αἴτιοι καί οἱ ὑπεύθυνοι τῆς τραγῳδίας.

Ἡ ἀνάκριση

Τούς ὑπεύθυνους προσπαθεῖ νά ἐντοπίση καί ἡ τακτική ἀνάκριση, πού ἄρχισε μέ τήν μετάβαση τοῦ ἀνακριτοῦ κ. Μουλαγιάννη στό Μιζόρουμα καί Σπήλι, ὅπου ἔλαβε καταθέσεις τῶν γονέων τῶν θυμάτων. Ὅλοι οἱ γονεῖς τῶν 21 κοριτσιῶν δήλωσαν, ὅτι παρίστανται ὡς πολιτικῶς ἐνάγοντες.

Ὁ ἀνακριτής ἔλαβε καί τήν ἔκθεση πραγματογνωμοσύνης, ἡ ὁποία ἀναφέρει, μεταξύ ἄλλων, τά ἑξῆς:

● Τό μοιραῖο σκάφος δέν ἔπρεπε νά μεταφέρη ἐπιβάτες γιατί δέν ἦταν ἐξοπλισμένο οὔτε μέ τά στοιχειώδη σωστικά μέσα.

● Ἀλλά καί ἄν εἶχε τόν κατάλληλο ἐξοπλισμό, θά μποροῦσε νά μεταφέρη 10 τό πολύ ἐπιβάτες, ἀλλά καί αὐτούς σέ πολύ μικρή ἀπόσταση ἀπό τήν ἀκτή.

● Μέ τούς ἐπιβάτες πού εἶχε τό ἁλιευτικό ἐκείνη τήν ἡμέρα — προστίθεται στήν πραγματογνωμοσύνη — θά ἦταν ἀρκετό — γιά νά ἀνατραπῆ — νά μετακινηθῆ τό φορτίο καί μόνο κατά 15 ἑκατοστά.

● Μέ τούς 29 ἐπιβάτες τό σκάφος θά μποροῦσε ἀκόμη νά ἀνατραπῆ κι' ἀπό ἕναν ἐλαφρό κυματισμό, ἤ ἀκόμη καί ἀπό ἕνα κακό χειρισμό.

Ἐρωτήματα

Στά ἐρωτήματα πού δημιουργοῦνται, θά προσπαθήση νά δώση ἀπάντηση ἡ ἀνάκριση. Φαίνεται, πάντως, σάν πλέον πιθανή ἐκδοχή

● Συνέχεια στή σελίδα 11

Δυό χαροκαμένοι γονεῖς: Ὁ Μ. Δουλγεράκης μέ τή γυναῖκα του, ἐνῶ καταθέτουν στόν ἀνακριτή, πού πῆγε σπίτι τους. Οἱ δυό κορούλες τους βρέθηκαν νεκρές, ἀγκαλιασμένες, στήν προσπάθειά τους νά σωθοῦν.

ΑΚΥΒΕΡΝΗΤΟ ΛΕΩΦΟΡΕΙΟ

Σκότωσε γυναίκα σέ νησίδα ἀσφαλείας

Διαδρομή θανάτου ἔκανε χθές τό βράδυ στή λεωφόρο Ἀλεξάνδρας τό 99.182 Δ. Χ. λεωφορεῖο, ὁδηγούμενο ἀπό τόν Δημήτριο Κ. Τσολιά, ἐτῶν 37. Ξέφυγε ἀπό τήν πορεία του, ἀνέβηκε στή μεγάλη τριγωνική νησίδα ἀσφαλείας τῆς πλατείας Αἰγύπτου, μπροστά στό ἄγαλμα τοῦ Κωνσταντίνου, σκότωσε μιά γυναίκα 30 ἐτῶν καί τραυμάτισε μιά μαθήτρια 17 ἐτῶν καί ἕνα ἄνδρα ἡλικίας 32 ἐτῶν. Ἡ φονευθεῖσα ὀνομαζόταν Πανογιώτα Σταυρ. Μαγουλᾶ καί ἦταν λογίστρια στήν κλινική Ζηλάκου, Πειραιώς.

Ἡ ὥρα ἦταν 8.20'. Τό λεωφορεῖο ἐρχόταν ἀπό τόν Ἅγιο Στέφανο (Μπογιάτι) μέ 20 ἐπιβάτες, περίπου. Σταμάτησε στή στάση Πάρκο καί μετά τήν ἀποβίβαση δύο ἐπιβατῶν συνέχισε τό δρομολόγιό του. Θά πήγαινε στήν Πλατεῖα Κάνιγγος, ἀπό τή Σπυρίδωνος Τρικούπη. Λίγο πρίν ἀπό τή στροφή, ἐνῶ ἐκινῆτο ἀπόμα στή Λεωφόρο Ἀλεξάνδρας, ἔσπασαν τά φρένα του, ὅπως, τουλάχιστον, L σχυρίζεται ὁ ὁδηγός. Μετά ἀκούσθηκε ἕνας δυνατός θόρυβος ἀπό τό μπροστινό τμῆμα καί ἀκινητοποιήθηκε τό τιμόνι.

— Ἔσπασε τό ἀκραξόνιο, εἶπε ἀργότερα ὁ Τσολιᾶς σέ ἀξιωματικούς τῆς Τροχαίας Ἀθηνῶν. Τό τιμόνι ἦταν «νεκρό» καί δέν μποροῦσα νά κάνω τίποτα.

Εἰδοποίησε τούς ἐπιβάτες νά μείνουν ἀκίνητοι στίς θέσεις τους καί νά συγκρατηθοῦν, γιατί ὑπῆρχε κίνδυνος.

Ἀπό τή στιγμή ἐκείνη ἄρχισε ἡ «διαδρομή θανάτου». Τό λεωφορεῖο, ἀκυβέρνητο πλέον, κατέβαινε μέ ταχύτητα τή λεωφόρο Ἀλεξάνδρας. Ἀπό τό ἄγαλμα τῆς Ἀθηνᾶς, περίπου, ἔφθασε στή στροφή τοῦ Πάρκου, πρός τήν ὁδό Μαυρομματαίων. Ἐκεῖ ἔγινε τό κακό. Ἀνέβηκε στήν τριγωνική νησίδα ἀσφαλείας καί παρέσυρε πρῶτα τή γυναίκα, πού περίμενε νά περάση στό ἀπέναντι

● Συνέχεια στή σελίδα 11

Τό μοιραῖο λεωφορεῖο, πού ἀνέβηκε στή νησίδα ἀσφαλείας, στή λεωφόρο Ἀλεξάνδρας, σκότωσε μιά γυναίκα καί τραυμάτισε ἄλλα δυό ἄτομα.

ΟΙ ΑΕΡΟΠΕΙΡΑΤΑΙ ΑΝ ΔΕΝ ΑΠΟΛΥΘΟΥΝ 300 ΑΝΤΑΡΤΕΣ

Θά ἀνατινάξουν τό ἀεροπλάνο μέ 100 ἐπιβάτες

ΟΙ ΙΣΡΑΗΛΙΝΟΙ ΠΡΟΣΦΕΡΟΥΝ 15 - 20 ΑΝΤΑΡΤΕΣ ΣΑΝ «ΧΕΙΡΟΝΟΜΙΑ ΚΑΛΗΣ ΘΕΛΗΣΕΩΣ»

ΤΕΛ ΑΒΙΒ, 9. Ρώϋτερ, Γαλλικό Πρακτορεῖο, Ἀσσοσιέϊτεντ.

Ἑκατό ἄτομα, ἐπιβάτες τοῦ ἀεριωθουμένου τῶν βελγικῶν ἀερογραμμῶν πού κατέλαβαν χθές τέσσερις ἔνοπλοι Ἄραβες, ἀπειλοῦνται ν' ἀνατιναχθοῦν ἀπό στιγμή σέ στιγμή μαζί μέ τό ἀεροσκάφος, ἄν ἡ ἰσραηλινή Κυβέρνηση δέν ἀπελευθερώση 300 Ἄραβες ἀντάρτες.

«Πιστεύω πώς δέν ἀστειεύονται. Ἄν δέν ἱκανοποιηθοῦν οἱ ὅροι τους θά μᾶς τινάξουν στόν ἀέρα», μετέδωσε πρός τόν πύργο ἐλέγχου τοῦ ἰσραηλινοῦ ἀεροδρομίου τῆς Λήδας ὅπου προσγειώθηκε τό ἀεροσκάφος, ὁ πιλότος του Ρέτζιναλντ Λέβυ, ὑπογραμμίζοντας τίς δραματικές στιγμές πού ζοῦν οἱ 90 ἐπιβάτες καί τά 10 μέλη τοῦ πληρώματος.

Νέα προθεσμία

Ἡ πρώτη προθεσμία πού εἶχαν θέσει οἱ ἀεροπειραταί (10 μ.μ. χθές) ἐξέπνευσε χωρίς νά πραγματοποιήσουν τήν ἀπειλή τους. Ἐν συνεχείᾳ ἔθεσαν νέα προθεσμία, γιά τίς 5.30 τό πρωΐ.

Ἀνώτερος ἀξιωματικός τοῦ Ἰσραηλινοῦ στρατοῦ δήλωσε στούς ἀεροπειρατές ὅτι δέν εἶναι δυνατό νά ἱκανοποιηθῆ τό αἴτημά τους γιά τήν ἀπελευθέρωση ἑκατοντάδων κρατουμένων καί τή μεταφορά τους — ὅπως ἀξιώνουν — ἀεροπορικῶς στό Κάϊρο. Ἐξ ἄλλου, μέσω τοῦ ραδιοφώνου δηλώθηκε πρός τούς ἀεροπειρατές, ὅτι οἱ Ἰσραηλινές ἀρχές προσφέρουν τήν ἀπελευθέρωση 15 - 20 κρατουμένων πολέμου «σάν χειρονομία καλῆς θελήσεως».

Στό ἀεροδρόμιο τῆς Λήδας ἔσπευσαν ἀμέσως μόλις ἐγνώσθη ἡ ἀεροπειρατεία ὁ ὑπουργός τῆς Ἀμύνης τοῦ Ἰσραήλ, στρατηγός Μοσέ Νταγιάν, ὁ ἀρχηγός τοῦ Γενικοῦ Ἐπιτελείου, στρατηγός Δαυίδ Ἐλαζάρ καί ἄλλοι Ἰσραηλινοί ἀνώτατοι ἀξιωματικοί καί ἄρχισαν διαπραγματεύσεις μέ τούς ἀεροπειρατάς, μέσω μεγαφώνων.

Τίς πρωϊνές ὧρες, τέσσερις ἐκπρόσωποι τοῦ Διεθνοῦς Ἐρυθροῦ Σταυροῦ, ἐπιβιβάσθηκαν τοῦ ἀεροσκάφους καί ἄρχισαν διαπραγματεύσεις μέ τούς ἀεροπειρατές. Προηγουμένως, εἶχαν συνομιλία μέ τόν κ. Νταγιάν.

Ἰσραηλινός στρατιωτικός ἐκπρόσωπος δήλωσε ὅτι οἱ ἀεροπειραταί ἀνήκουν στήν ἀνταρτική ὀργάνωση «Μαῦρος Σεπτέμβριος», πού συγκροτήθηκε μετά τίς μάχες στήν Ἰορδανία μεταξύ Ἰορδανικοῦ στρατοῦ καί ἀντάρτων, τόν Σεπτέμβριο τοῦ 1971. Ἡ ἴδια ὀργάνωση εὐθύνεται γιά τή δολοφονία τοῦ Ἰορδανοῦ πρωθυπουργοῦ Ὀδάσφι Τέλ καί τήν ἀεροπειρατεία σέ βάρος δυτικογερμανικοῦ ἀεροσκάφους γιά τήν ἀπελευθέρωση τοῦ ὁποίου εἰσέπραξαν λύτρα ἑκατομμυρίων δολλαρίων.

Ἡ χθεσινή ἀεροπειρατεία σέ βάρος ἀεροσκάφους τῆς «Σαμπένα» συνέβη μετά τήν ἀπογείωσή του ἀπό τό ἀεροδρόμιο τῆς Βιέννης, δύο ὧρες πρό τῆς ἀφίξεώς του στό Ἰσραήλ, ὅπου ἦταν καί ὁ προορισμός του. Οἱ ἀεροπειραταί κατόρθωσαν νά ἐπιβιβασθοῦν στό ἀεροσκάφος ὁπλισμένοι μέ περίστροφα καί χειροβομβίδες, παρά τόν ἔλεγχο ἀσφαλείας πού εἶχε γίνει προηγουμένως σέ ὅλους τούς ἐπιβάτες.

Οἱ τέσσερις ἔνοπλοι ὑποχρέωσαν τόν πιλότο νά προσγειώση

● Συνέχεια στή σελίδα 11

ΓΙΑ ΤΙΣ ΔΙΑΔΗΛΩΣΕΙΣ

20 φοιτηταί κρατοῦνται στήν Ἀσφάλεια

Σέ εἴκοσι, περίπου, ἀνέρχονται οἱ φοιτηταί, πού συνελήφθησαν καί κρατοῦνται στή Γενική Ἀσφάλεια Ἀθηνῶν, κατηγορούμενοι γιά συγκρότηση διαδηλώσεως τήν παραμονή τῆς Πρωτομαγιᾶς στήν πλατεία Κοτζιά. Ἐπίσης, κρατεῖται στή Γενική Ἀσφάλεια καί ὁ δικηγόρος κ. Παναγιώτης Κανελλάκης, πρόεδρος τῆς Ἑλληνοευρωπαϊκῆς Κινήσεως Νέων.

Μετά τό τέλος τῆς προανακρίσεως, οἱ κατηγορούμενοι θά παραπεμφθοῦν, σύμφωνα μέ πληροφορίες στόν Βασιλικό Ἐπίτροπο, ἄν προκύψουν στοιχεῖα εἰς βάρος τους.

ΟΙ ΙΤΑΛΙΚΕΣ ΕΚΛΟΓΕΣ

Ἐνισχυμένοι Χριστιανοδημοκράτες καί Νεοφασίστες

ΟΙ ΚΟΜΜΟΥΝΙΣΤΑΙ ΜΕ ΜΕΙΩΜΕΝΕΣ ΔΥΝΑΜΕΙΣ

ΡΩΜΗ, 9. Ἀσσοσιέϊτεντ Πρές.—

Οἱ Χριστιανοδημοκράτες καί οἱ Νεοφασίστες βγῆκαν ἐνισχυμένοι καί οἱ Κομμουνισταί ἔχασαν μικρό μέρος τῆς δυνάμεώς τους, ὅπως συνάγεται ἀπό τά ὡς τώρα ἀποτελέσματα τῶν Γενικῶν Ἐκλογῶν πού ἔγιναν στήν Ἰταλία, τήν Κυριακή καί τή Δευτέρα.

Κατά τίς ἐκλογές αὐτές ψήφισαν τά 93,1% τῶν ψηφοφόρων πού εἶναι γραμμένοι στούς ἐκλογικούς καταλόγους, ἐνώ κατά τίς ἐκλογές τοῦ 1968, εἶχαν ψηφίσει τά 92,8%. Αὐτό σημαίνει ὅτι ἤσκησαν τό ἐκλογικό τους δικαίωμα 34,5 ἑκατομμύρια Ἰταλοί.

Μετά τήν καταμέτρηση τῶν 90% τῶν ψήφων, γιά τήν ἀνανέωση τῆς Γερουσίας, τά διάφορα Κόμματα ἐξασφαλίζουν τούς ἑξῆς ψηφους (μέσα στίς παρενθέσεις ἀναφέρονται τά ποσοστά τῶν ἐκλογῶν τοῦ 1968):

Χριστιανοδημοκράτες: 10.488.505 ψῆφοι, 38,7% (38,3%). Κομμουνισταί καί Προλετάριοι Σοσιαλισταί: 7.655.552, 28,2% (30%). Σοσιαλισταί: 2.930.184 ἤ 10,8%. Σοσιαλδημοκράτες: 1.457.078 ἤ 5,4%. Φιλελεύθεροι: 1.158.032 ἤ 3%. Ρεπουμπλικανοί: 804.554 ἤ 0,3%. Νεοφασίστες: 2.343.152 ἤ 8,6% (4,6%).

Στή Ρώμη πού θεωρεῖται σάν προπύργιο τῶν Νεοφασιστῶν, τό κόμμα τους ἐξασφάλισε τά 19,65 % τῶν ψήφων.

Οἱ πολιτικοί παρατηρηταί τῆς Ρώμης, ἀναμένουν νά ἀνακοινωθοῦν τά ἀποτελέσματα σέ ἕδρες καί στή Γερουσία καί στή Βουλή γιά νά βγάλουν τά τελικά τους συμπεράσματα ἀπό τίς ἐκλογές.

Ἀπό τή διαλογή τῶν ψηφοδελτίων γιά τήν Ἰταλική Βουλή (35.000 περίπου ἐκλογικά τμήματα συνόλου 67.670), τά ἀποτελέσματα ἔχουν ὡς ἑξῆς:

Χριστιανοδημοκράτες 39,2% τῶν ψήφων. Σοσιαλισταί 9,5% τῶν ψήφων, Σοσιαλδημοκράτες 5,3% τῶν ψήφων, Ρεπουμπλικανοί 2,7% τῶν ψήφων, Κομμουνισταί 28,0% τῶν ψήφων, Προλετάριοι Σοσιαλ. 2,0% τῶν ψήφων, Φιλελεύθεροι 3,7% τῶν ψήφων. Νεοφασιστές καί Μοναρχικοί 7,6% τῶν ψήφων.

Ἀπό τήν Ἀσφάλεια

ΣΥΝΕΛΗΦΘΗΣΑΝ ΤΟ ΠΡΩΙ ΠΕΠΟΝΗΣ ΚΑΙ ΚΟΥΜΑΝΤΟΣ

Σήμερα στίς 6.30 τό πρωΐ, συνελήφθησαν ὁ ὑφηγητής κ. Γ. Κουμάντος καί ὁ κ. Ἀναστ. Πεπονῆς. Ὡς γνωστό, οἱ ἀνωτέρω ἦσαν ἀπό τούς ὀργανωτάς καί ὁμιλητάς τῆς χθεσινῆς συζητήσεως στό θέατρο «Ἄλφα», γιά τά «Ἀνθρώπινα δικαιώματα». Τή συζήτηση πού ὀργάνωσε ἡ Ἑταιρία Μελέτης Ἑλληνικῶν Προβλημάτων, δημοσιεύουμε στήν 3η σελίδα.

Νέα πολιτική γιά τίς τιμές καί τά εἰσοδήματα

Ἡ Κυβέρνηση προσανατολίζεται πρός μιά νέα πολιτική τιμῶν καί εἰσοδημάτων. Γιά τό σκοπό αὐτό συνέστησε μόνιμη εἰδική ἐπιτροπή.

Ποιά, ὅμως, εἶναι ἡ ἀποτελεσματικότης τῶν ἐλέγχων ἐπί τῶν τιμῶν καί τῶν εἰσοδημάτων διεθνῶς;

Τό θέμα αὐτό ἀναλύεται στή στήλη ΟΙΚΟΝΟΜΙΚΑ, σελίς 11.